

Elliant *Infos*

Keleier Eliant

N°329

Janvier 2026 / Genver 2026

www.elliant.bzh



Informations pratiques - P.02

État civil - P.03

Infos municipales - P.04 à 05

CCAS - P.06

Brève - P.07

Vie associative - P.08-10

Enfance et jeunesse - P.11 à 15

Patrimoine - P.16-17

CCA - P.18-19

Agenda - P.20

Bloavezh Mad

Elliant
Penn-ar-Bed
Bro Melenig



VOTRE MAIRIE 24H/24 WWW.ELLIANT.BZH



Rejoignez les pages Facebook & Instagram de la commune !

<https://www.facebook.com/BroMelenig/>

@communelliant



<https://www.instagram.com/communelliant/>

ou Commune d'Elliant sur la barre de recherche



Elliant
Connectée

Mairie / Ti-Kêr

1 rue du Docteur Laënnec 29370 Elliant

02 98 10 91 11

contact@elliant.bzh

La mairie vous accueille du lundi au vendredi de 9h à 12h et de 13h30 à 17h.

Etat civil / associations / cimetières

02 98 10 91 11 - contact@elliant.bzh

Urbanisme (absente le vendredi)

02 98 10 90 40 - urbanisme@elliant.bzh

CCAS

02 98 10 92 18 - ccas@elliant.bzh

Les élus vous reçoivent sur rendez-vous.

Veuillez contacter l'accueil de la mairie au 02 98 10 91 11

Services techniques / Servijoù teknikel

2 rue de la Gare

02 98 94 17 42 ou 07 86 97 45 12

service.technique@elliant.bzh

Centre de loisirs / Kreizenn dudi

Facturation périscolaire

7 chemin de Carn Zu

02 29 20 10 17

alsh@elliant.bzh

Espace jeunes / Ti ar Re yaouank

7 rue de la Mairie

02 98 94 19 20

espacejeunes@elliant.bzh

Garderie périscolaire municipale / Diwallerezh troskol kêr

Centre de loisirs (garderie maternelle) :

02 29 20 10 17

Maison de l'enfance (garderie primaire) :

02 98 94 10 42

Restaurant scolaire / Preti-skol

02 98 94 11 02

restaurant.scolaire@elliant.bzh

Écoles / Skolioù

Écoles publiques

Maternelle : 02 98 94 13 65

Vallée du Jet : 02 98 94 18 65

École privée

Sainte-Anne : 02 98 94 16 51

2 • Elliant Infos - Janvier 2026

Vos déchets / Tri sélectif / Jours de collecte

Communauté d'agglomération (CCA) : 02 98 50 50 17

Site internet :

<https://www.concarneau-cornouaille.fr/vivre-ici2/vos-dechets>

Déchèterie de Kerambars / Lastezerezh

Fermée le mardi et le jeudi

Du 1er avril au 31 octobre : 9h-12h et 13h30-18h

Du 2 novembre au 31 mars : 9h30-12h et 13h30-17h30

Contact : Valcor au 02 98 50 50 14 / www.valcor.fr

Eau et Assainissement / Dour / CCA

Direction de l'eau et l'assainissement de CCA

Services techniques de Rosporden

57 route de Scaër

Du lundi au vendredi de 8h30 à 12h – 13h30 à 17h

Fermé le mardi après-midi

02 98 60 77 10

Electricité et Gaz / Hag ar Gaz

Réseau électricité ENEDIS

Service clients : 09 70 83 19 70

Urgence dépannage : 09 72 67 50 29

Important : vous devez communiquer votre numéro de point de livraison au conseiller de Enedis

Réseau Gaz GRDF

Service clients : 02 98 73 83 42

Urgences : 0 800 47 33 33



Directeur de la publication :
René Le Baron, Maire

Responsable de la publication :
Annaïck Bianic, adjointe à la communication et à la culture

Rédaction : commission communication, bureau municipal, services municipaux, associations elliantaises, CCA

Crédit photos : Mairie d'Elliant, services municipaux et associations, Freepik.

Tirage : 1 600 exemplaires

Distribution : Mairie d'Elliant

Dépôt légal : n°68 du 4^e trimestre 2025



Réalisé par
**IMPRIMERIE
DU
COMMERCE**
www.imprimcom.fr



État Civil / Marilh ar boblañs

État Civil du 28 août au 17 novembre 2025

NAISSANCES

Aimée, Marguerite, Françoise COTTEN 09 octobre
Charlie SIZORN 18 octobre
Adam LE LAY 19 octobre
Sacha, Jean STEPHAN RIVOALLAN 06 novembre
Leya CAPAROGLU 13 novembre

MARIAGES

FARO Yann et LE CALVEZ Clémence 20 octobre

PACS

MAGNIER Maël et LE GOFF Camille 28 août
RIES Ely et AGUILLON Maeva 05 septembre
GOJON Dylan et LE YAOUANQ Enora 10 octobre
COUSIN Yoann et LE LOSQ Nolwenn 27 octobre
ISHANIAN Michaël et DAUPHIN Mélinda 07 novembre

DÉCÈS

Hélène, Anne, Marie, Marguerite CAVELLAT
veuve de Jean RANNOU 29 août
Eliane, Françoise, Marie SOLLIEC
veuve de André CADOU 02 septembre
Anne, Marie, Bernadette HARRE 05 septembre
Roger, Grégoire, Maxime PICARD
veuf de Jeannine DILOSQUET 14 septembre
Jean, Yves LE MEUR époux de Christiane BERNARD 15 septembre
Hélène, Marie, Josèphe PÉRON
veuve de Victor LE ROUX 26 septembre
Lucienne, Emilienne, Alphonsine MORIN
veuve de Alain GUILLOU 30 septembre
Marie, Anne JAOUEN veuve de Pierre GAONACH 12 octobre
Denise, Joséphine, Louise LE SCOUL
veuve de Louis BERNARD 20 octobre
Pierre, Louis, Jean, Marie LENNON
veuf de Joséphine Le Moal 04 novembre
Michel FLEOUTER époux de Joelle LE GUERN 11 novembre
Marie, Louise, Jeanne LE NERRANT
veuve de Albert DUTERLAY 17 novembre



Infos administratives / Titouroù melestradurel

Urbanisme

Vous projetez de faire des travaux ?

Construction, démolition, extension, rénovation, abri de jardin, garage, carport, changement des menuiseries extérieures, création d'ouvertures, pose de fenêtres de toit, piscine, clôture, pose de panneaux solaires, véranda, pergola etc.

Quelle est la bonne procédure pour un permis de construire, une déclaration préalable, un permis de démolir ?

De quoi s'agit-il et comment la calculer la surface de plancher, l'emprise au sol, la surface taxable ?

En fonction de votre situation géographique (zonage U, A ou N), du règlement du PLU d'Elliant, de l'importance du projet (création de surface ou non), le formalisme et les délais de traitement des dossiers sont différents.

Aussi, ayez le réflexe de consulter le MEMENTO extrêmement détaillé et complet des Autorisations d'Urbanisme créé par Concarneau Cornouaille Agglomération.

Vous pouvez consulter le MEMENTO sur le site de la Commune www.elliant.bzh (Mairie-Urbanisme). Il est également disponible en mairie.

Pour toutes questions : urbanisme@elliant.bzh
02 98 10 90 40.

Cartes d'identité et passeports

Les cartes d'identité et les passeports se font sur rendez-vous. Toutes les mairies ne font pas de pièces d'identité.

Coordonnées des mairies les plus proches :

Quimper (www.quimper.bzh), Concarneau (www.mesdemarches.cca.bzh), Scaër (Tél : 02 98 59 42 10), Rosporden (mairie-rosporden.bzh), Ergué-Gabéric (erque-gaberic.bzh), Névez (ville-nevez.com)

Pensez à la pré-demande en ligne via le raccourci du site de la mairie d'Elliant (démarches administratives).



Vous avez entre 16 et 25 ans ? Soyez en règle au regard du service national !

Tous les jeunes Français doivent effectuer la Journée défense et citoyenneté (JDC). Sachez que sans attestation de participation à la JDC, votre inscription aux examens ou concours sera refusée. Alors, effectuez ces démarches sans tarder !



Calendrier de vos démarches

Entre 16 ans et 16 ans et 3 mois	Faites-vous recenser à la mairie de votre domicile ou sur Internet, muni d'une pièce d'identité et du livret de famille.
A 16 ans ½	Créez votre compte sur www.majdc.fr dès réception d'un mail du Service National
A 17 ans	Vous êtes convoqué(e) à la Journée défense et citoyenneté.

Restauration de deux vitraux

La commune a achevé la restauration de deux vitraux de l'église Saint-Gilles, le "Sang du Christ" et la représentation de Saint Pol Aurélien et Saint Jaoua. Ce dernier était dépourvu de lumière naturelle, ce qui le rendait difficilement visible. Grâce aux travaux réalisés, il a pu être remis en valeur et éclairé, permettant désormais aux visiteurs et aux fidèles de l'apprécier pleinement.

Le coût total de l'opération s'élève à 33 650 € HT, intégralement financé par :

- la DRAC,
- le Département,
- la Région,
- ainsi que par le legs d'Yvonne GRALL à la Fondation du patrimoine.

Ces restaurations permettent de préserver durablement le patrimoine communal et de leur redonner toute visibilité.

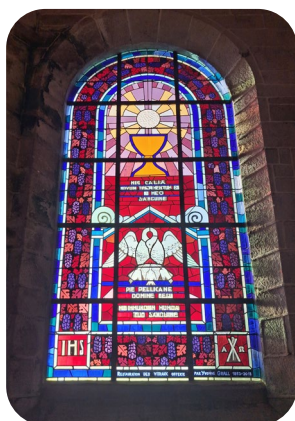

Annaïck COTTEN BIANIC



Nicolas POSTIC

Toile d'araignée à la piscine

Le nouveau jeu situé à la piscine n'est actuellement pas praticable merci de ne pas monter sur cette structure tant que les travaux ne sont pas finis.



Déchèterie : rappel des horaires d'ouverture

Nous vous rappelons que la déchèterie communale est ouverte plusieurs jours par semaine.

Horaires d'ouverture :

Lundi : 09h30-11h50 / 13h30-17h20
Mardi : Fermé
Mercredi : 09h30-11h50 / 13h30-17h20
Jeudi : Fermé
Vendredi : 09h30-11h50 / 13h30-17h20
Samedi : 09h30-11h50 / 13h30-17h20
Dimanche : Fermé

Par ailleurs, nous constatons une augmentation préoccupante des dépôts sauvages. Ces comportements portent atteinte à notre environnement, dégradent notre cadre de vie et génèrent des coûts supplémentaires pour la collectivité.

Nous rappelons qu'il est strictement interdit d'abandonner des déchets sur la voie publique ou dans la nature.

RÉOUVERTURE COLLECTE

déchets verts



La collecte de végétaux est à nouveau autorisée !

Faute de solution locale de traitement, les végétaux collectés dans les déchèteries de VALCOR sont actuellement en partie transportés vers l'Ille-et-Vilaine et la Loire-Atlantique, soit près de 22 semi-remorques de 25 tonnes de broyats chaque mois. Un véritable non-sens écologique et économique, alors qu'une grande partie de ces déchets pourraient être valorisés directement dans les jardins. En 2025, la gestion des végétaux dans les déchèteries de VALCOR représente une dépense de 1,33 million d'euros.

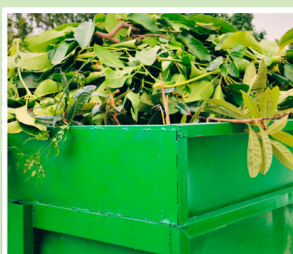

Feuilles, tontes, petites tailles... même dans un petit jardin, beaucoup de ces végétaux peuvent rester sur place et amender naturellement le sol.

En plus d'enrichir votre jardin, des gestes simples comme le paillage, le compostage, le mulching et d'autres vous font gagner du temps, de l'énergie et de l'argent, bien loin des allers-retours en déchèterie.

Toutes ces solutions simples sont détaillées sur le site internet de VALCOR dans la rubrique « Réduire » et « Le jardinage au naturel » : <https://www.valcor.fr/jardinage-naturel/>

Broyage des sapins de Noël

Cette année la commune d'Elliant participe à l'opération broyage des sapins de Noël.

Vous pouvez déposer vos sapins Rue Jean Le Bourhis en face du stade Keryannick jusqu'au lundi 19 janvier 2026.

La zone de dépôt sera matérialisée par des barrières métalliques. Les sapins doivent être nus : sans décoration, neige artificielle, sans clous, ni sac.

Le broyage aura lieu le mardi 20 janvier. Vous pourrez venir récupérer du broyat à ce moment-là.



Elections municipales

Inscrivez-vous dès maintenant sur les listes électorales pour mars 2026 !

Les prochaines élections auront lieu le dimanche 15 et 22 mars 2026. Pour pouvoir voter, il est indispensable d'être inscrit sur les listes électorales.

S'inscrire dès maintenant, c'est éviter les oublis, mettre à jour ses informations et s'assurer de pouvoir voter le jour du scrutin. L'inscription peut se faire en ligne jusqu'au 4 février, ou en mairie jusqu'au 6 février, avec une pièce d'identité et un justificatif de domicile. Passé ces dates il ne sera plus possible de s'inscrire.



Le recensement

Le recensement citoyen : une démarche obligatoire pour tous les jeunes de 16 ans

Qui est concerné ?

Tous les jeunes Français, filles ou garçons, doivent se faire recenser dans les trois mois qui suivent leur 16^e anniversaire.

Pourquoi se faire recenser ?

Le recensement citoyen joue un rôle important dans la vie administrative des jeunes. En effet, l'attestation de recensement est demandée pour :

- s'inscrire à certains examens et concours publics (baccalauréat, permis de conduire, concours administratifs) ;
- s'inscrire à l'université ;
- participer à la Journée Défense et Citoyenneté (JDC).

Il s'agit donc d'une démarche indispensable pour éviter toute complication administrative future.

Comment effectuer le recensement ?

La procédure est simple et rapide. Deux options sont possibles :

1. En ligne

Le recensement peut être fait via le site officiel Service-Public.fr avec :

- d'une pièce d'identité,
- d'un livret de famille,
- éventuellement d'un justificatif de nationalité si nécessaire.

2. En mairie

Il est également possible de se rendre à la mairie de son domicile avec les mêmes documents. Une attestation de recensement est alors remise immédiatement.

Après le recensement : quelles étapes ?

Une fois recensé, le jeune reçoit automatiquement une convocation pour participer à la Journée Défense et Citoyenneté (JDC). Cette journée permet de découvrir les missions de la défense nationale, les enjeux de la citoyenneté, ainsi que les différentes opportunités professionnelles au sein des armées.

Après la JDC, un certificat de participation est délivré. Ce document est indispensable pour la plupart des démarches administratives importantes jusqu'à l'âge de 25 ans.

Collecte de la banque alimentaire



Banque Alimentaire
du Finistère

Cette année la collecte nationale de la banque alimentaire a eu lieu les 28 et 29 novembre. Ce week-end est très important puisque qu'il permet d'assurer les distributions de l'année aux bénéficiaires.

La collecte c'est quoi ?

- 80 bénévoles à l'entrée des commerces et 30 au tri
- 22h de collecte
- 14h de tri et répartition
- 6h de rangement

Les résultats annuels sur notre territoire :

	Total récolté (en kg)	Redistribué pour Elliant (en kg)
2020	5372	1074.47
2021	4095	819
2022	3986	797
2023	4658	932
2024	4726	945
2025	4530	906

Carine LE NAOUR adjointe aux affaires sociales remercie tous les bénévoles pour leur implication ainsi que tous les donateurs pour leur générosité.



Carine LE NAOUR

Bons cadeaux

Début décembre, le CCAS a remis des bons cadeaux aux Elliantais de 70 ans et plus n'ayant pas pris part au repas des aînés 2025. Au total, 410 personnes ont reçu quatre bons de 5 € à dépenser dans les commerces locaux et auprès de commerçants ambulants présents sur le marché. Ils sont valables jusqu'au 30 juin 2026 : de quoi s'accorder un petit plaisir !



EHPAD

Le mercredi 12 novembre, le duo « SJ Latin's Dance » a réchauffé l'ambiance et les corps ! Les résidents, le personnel et les bénévoles ont participé avec beaucoup d'enthousiasme aux nombreuses chorégraphies. Ce spectacle était offert par l'association « Ty Feunteun Anim ».

L'association participe aussi activement au bien-être des résidents toute l'année en leur offrant, entre autres, des séances de médiation animale. Le contact avec les animaux a des bienfaits thérapeutiques reconnus pour apaiser les maux.

On peut dire que nos retraités ne s'ennuient pas à la résidence des Fontaines !



Elevage du jet

C'est quoi ?

C'est un élevage de poneys Shetland. Ce dernier est une race de poney qui vient d'Écosse. Autrefois, le poney Shetland était utilisé par les habitants des îles Shetland principalement pour les travaux des champs et comme moyen de transport. Son poil et ses crins servaient à confectionner des vêtements.

Une sélection génétique sur les origines est faite mais également sur le comportement. Ce sont des poneys bien nés et bien élevés. De vrais poneys Shetland pour les enfants, mais pas que.

Oui les adultes en profitent aussi, avec le travail à pied, de l'attelage, de l'élevage.

C'est qui ?

Aurélie, enseignante d'équitation diplômée depuis 16 ans, passionnée par l'équitation et l'enseignement.

J'aime transmettre mon savoir et être au contact de mes animaux.

J'ai fait mes études dans le milieu équin puis j'ai passé mon diplôme d'enseignante.

La vie a fait que mon orientation professionnelle a changé, mais certainement pas ma passion !

Pour quoi faire ?

Je propose des promenades à poney avec un temps de préparation autour de ce dernier, tout ceci sur une durée d'1h.

Un peu plus qu'une simple promenade car des conseils se glissent aux oreilles de vos enfants sans qu'ils ne s'en rendent compte.



Tout ça de manière ponctuelle, il suffit juste de réserver son créneau.

- Du lien avec le poney via la médiation par l'animal
- Des interventions extérieures pour des anniversaires, des marchés de Noël.

Pour qui ?

- En ce qui concerne les promenades, pour les enfants à partir de 3 ans (cela peut être possible un tout petit avant) jusqu'à environ 10/12 ans.

- Des enfants extraordinaires soit en situation de handicap ou en difficulté sociale. Dans ce cas, la limite d'âge peut être dépassée pour du travail à pied autour du poney.

Infos pratiques :

Aurélie JADAS 06.26.24.01.66

elevagedujet@gmail.com

Suivez les aventures des poneys sur Facebook et Instagram : Élevage du Jet



Vie associative / Kevredigezhioù

Tri d'Union



Réduisons nos déchets et donnons une seconde vie à nos vêtements. Ouvert à tous. Ouvertures du vestiaire solidaire situé au 4 rue Pasteur.

JANVIER 2026

Vendredi 2 de 16h à 19h
Mercredi 7 de 14h30 à 17h30
Mercredi 14 de 14h30 à 17h30
Mercredi 21 de 14h30 à 17h30
Samedi 31 de 10h30 à 16h30

FÉVRIER 2026

Vendredi 6 de 16h à 19h
Mercredi 11 de 14h30 à 17h30
Mercredi 18 de 14h30 à 17h30
Samedi 28 de 10h30 à 16h30

MARS 2026

Vendredi 6 de 16h à 19h
Mercredi 11 de 14h30 à 17h30
Mercredi 18 de 14h30 à 17h30
Samedi 28 de 10h30 à 16h30

AVRIL 2026

Vendredi 3 de 16h à 19h
Mercredi 8 de 14h30 à 17h30
Mercredi 15 de 14h30 à 17h30
Samedi 25 de 10h30 à 16h30

Contact : 06 47 53 45 82

ADMR



C'est avec un grand plaisir que nous vous annonçons que **l'antenne ADMR d'Elliant et sa région, désormais fusionnée avec l'ADMR de Concarneau Cornouaille depuis le 1^{er} janvier 2025**, a pris ses quartiers dans la Maison De Calan, au cœur d'Elliant.

Nous sommes très heureux d'intégrer ce lieu accueillant, qui nous permettra d'être encore plus proches de vous et de mieux répondre à vos besoins.

Nous vous accueillons du lundi au vendredi, de 9h00 à 12h30 et de 13h30 à 16h30, sauf le mercredi après-midi.

Au plaisir de vous y rencontrer prochainement !



Frédéric LE BRIS

Comité d'animation



Nous avons voulu cette année encore apporter de la magie de Noël dans les vitrines de la grande place. Toute une famille de « Lutins farceurs » et un village de Noël ont pris place dans la vitrine de Françoise Cotten et des créations réalisées par les enfants et animateurs du centre aéré ont investi la vitrine d'Yvonne Cotten.

Merci Mesdames pour votre contribution à l'embellissement du centre bourg !

Le comité d'animation vous souhaite une bonne et heureuse année 2026.

Prochain RDV pour l'assemblée générale le vendredi 27 février à 19 h.

Tennis de table



Tout le club de TOURC'H-ELLIANT Tennis de Table vous souhaite une excellente année 2026. La première partie de saison sera bientôt finie et déjà quelques renseignements notoires. Sans doute l'effet JO, mais le club a battu cette saison son record de licenciés. Nous approchons en effet les 55 licenciés et ce n'est peut-être pas fini. La mise en place d'un nouveau créneau horaire du jeudi et le dévouement des bénévoles qui s'occupent des entraînements ont très certainement permis ce développement. En effet, l'engagement de 3 équipes de jeunes et d'une équipe féminine en championnat sont la concrétisation de cet engouement. Les résultats en championnat des 7 autres équipes engagées peuvent nous donner l'espoir d'assurer le maintien dans leur division respective, voire mieux.

Pour terminer la première partie et fêter « LES ROIS », tous les jeunes du club ainsi que leurs parents seront conviés à la dégustation de la galette le samedi 10 janvier 2026 entre 16h30 et 19h à la salle polyvalente de Tourc'h.

À l'approche de l'été, le club organisera ses tournois : « les 12h » au mois de juin et les tournois d'été de juillet et août seront normalement mis en place.

Vous pouvez nous suivre sur notre page Facebook et nous rendre une visite à la salle des sports le mercredi (18h-20h) ou le jeudi (17h-19h) si vous voulez découvrir le tennis de table.

BMH



L'année arrive à sa fin et le bilan de notre association B M H est satisfaisant.

Tout d'abord, nous avons étoffé la collection tracteurs avec un enjambeur Loizeau en provenance de Loire-Atlantique, un tracteur Renault 7012 de 1954 issu de la commune d'Elliant (famille Lijour), puis d'un Farmall Cub venant de Melgven et un minitracteur MF 12. Ces différents matériels sont à restaurer, y compris en peinture. Cela se fera au fur et à mesure au cours de l'année 2026 avec l'équipe. Durant l'année 2025, nous avons participé à des animations de marché : fête du Pain le 6 juin et la Saint-Gilles les 6 et 7 septembre avec repas le 6 et défilé le 7. Nous avons eu une très bonne participation du public, y compris au repas du samedi soir. L'association remercie les participants, le Bagad Bro Melenig, l'association des

voitures anciennes de Melgven et les propriétaires de tracteurs d'Elliant. Nous reproduirons en 2026 ces événements. Quelques nouveaux adhérents sont venus nous rejoindre et plusieurs jeunes en particulier. Ceci renforce l'espoir pour la suite. Par contre nous constatons que l'espace a ses limites pour stationner tous ces matériels et pouvoir tourner autour pour les entretenir. Nous souhaitons un espace plus adapté à ce développement. À quand un espace d'exposition correspondant à la collection ? Le président que je suis espère un meilleur site afin d'en faire profiter la population et les environs. Je remercie la municipalité pour leur soutien et j'en profite pour lancer un appel. Merci à tous et bon vent pour l'année à venir.

Le président, Michel Picorit

Comité de jumelage



What's new with the twinning? / Quoi de neuf au jumelage ?

Happy New Year 2026 / Bonne Année 2026

Lorsque vous lirez ces lignes, nous aurons déjà franchi le cap de 2026.

L'année 2025 a une nouvelle fois été riche et conviviale pour notre comité. Nous avons eu le plaisir d'accueillir de nouveaux membres au sein du conseil d'administration, d'organiser nos manifestations habituelles et de partager de nombreux moments avec le public. Nous avons également su nous renouveler en proposant une soirée Halloween, le 31 octobre, qui a rencontré un joli succès.

Cette soirée a été rendue possible grâce à l'implication d'une commission dédiée réunissant plusieurs membres du bureau et adhérents. Bravo à eux pour la réalisation des décorations et la gestion de l'événement !

Les écoles publiques et privées ont répondu présentes en participant à notre concours de citrouilles peintes et de dessins sur le thème d'Halloween. Nous les remercions chaleureusement pour leurs belles créations.

Merci également aux adultes et enfants d'Elliant pour leur participation et les déguisements portés pour l'occasion.

En 2026, nous poursuivrons nos actions pour faire vivre l'association et le jumelage. Vous pourrez nous retrouver sur le marché les 15 février et 1^{er} mars.

Exceptionnellement, notre traditionnel repas de la Saint-Patrick se tiendra cette année le samedi 7 mars, à la salle polyvalente d'Elliant.

Nous vous invitons également à assister à notre assemblée générale le 13 février 2026, une belle occasion de découvrir l'association et ses activités.

Nous vous souhaitons à toutes et à tous une très belle année 2026.



Vie associative / Kevredigezhioù

Adoloisirs Elliant



L'association poursuit ses animations en février.

Après le traditionnel muguet du 1^{er} mai et la bourse aux jouets de novembre, parents et adolescents vous donnent rendez-vous le **7 février à partir de 18h**, à la salle polyvalente, pour une soirée crêpes conviviale.

Deux formules seront proposées :

- **Menu à 8 €** : 2 crêpes + un apéritif
- **Menu à 12 €** : 3 crêpes + un apéritif + une boisson chaude

(jusqu'à 3 ingrédients au choix par crêpe, boissons avec ou sans alcool)

Les tickets-repas seront disponibles dans les commerces d'Elliant ainsi que certains dimanches matin sur le marché.

Attention : la participation à la soirée se fera uniquement sur réservation.

adoloisirs.elliant@gmail.com ou 06 98 38 26 77



Les Melenicks volants



Mi-novembre, notre club de badminton a été invité par le club de Scaër pour une rencontre amicale.

Nous avons été très bien accueillis par leurs membres et avons joué plusieurs matchs dans la soirée.

Après les matchs, nous avons partagé un moment convivial, ce qui a permis à tout le monde de discuter et de mieux se connaître.

Nous remercions chaleureusement le club de Scaër pour leur accueil et espérons refaire cette rencontre bientôt. Nous vous informons également que nous organisons notre première soirée Blackminton le samedi 28 février à partir de 20h à la salle des sports d'Elliant.

Le bureau
lesmelenicksvolants@gmail.com



Gribouill'Art



L'année 2025 a été source de changements importants dans l'association Gribouill'art. Lionel Botté, qui assurait l'animation des ateliers depuis une quinzaine d'années, a souhaité arrêter cette activité. L'association le remercie chaleureusement pour toutes ces années où il a contribué à donner toute leur place à l'art et à la création au sein de notre commune, de par les ateliers mais aussi par les expositions proposées. Les séances de Lionel étaient très appréciées par les élèves enfants et adultes, Elliantais et alentour.

Les changements ont aussi eu lieu au niveau du bureau de l'association, avec le départ des secrétaire Sylvie Botté et trésorière Estelle Crozon, merci à elles aussi pour leur investissement depuis tant d'années.

La continuité au sein du bureau a été assurée par la présidente de l'association, Flavie Massé, et de nouveaux membres ont pris le relais : Méganne Goyes, trésorière, et Céline Kerhoas, secrétaire.

Pour assurer l'animation des ateliers, la nouvelle équipe a eu le plaisir d'accueillir l'autrice Maud Begon, connue pour ses œuvres de BD en littérature jeunesse. Vous avez pu admirer les fresques de Maud sur les vitres des médiathèques du réseau pendant la période de Noël. Enfants et adultes ont la chance de participer à ses ateliers :

Le mercredi à 14h15 et à 15h45 pour les enfants/jeunes à partir de 7 ans. Le 1^{er} mardi du mois à 20h pour les adultes

Différents projets sont envisagés ou poursuivis hors les murs : sortie dessin d'après nature, lien avec d'autres associations elliantaises, exposition des œuvres réalisées.

L'aventure Gribouill'art continue !

Pour toute question, n'hésitez pas à joindre l'association à l'adresse ateliers.gribouillart@gmail.com

Centre de loisirs

Les vacances d'Automne se sont déroulées dans la joie et la bonne humeur à l'accueil de loisirs !



Malgré une météo parfois capricieuse, les enfants ont pu profiter d'une programmation d'activités variées à la fois manuelles, sportives et ludiques !

Tout au long de la quinzaine, les enfants, dont l'effectif quotidien est en hausse par rapport aux vacances 2024 (50 enfants en moyenne/jour), ont laissé libre cours à leurs imaginations lors d'ateliers de bricolage d'automne aux matériaux divers et originaux. Côté sport et jeux, les journées ont été rythmées par des grands jeux collectifs, des jeux de balles et quelques activités d'intérieur lorsque la pluie ou le vent s'invitaient !

Les sorties extérieures ont également marqué ces vacances avec un beau moment intergénérationnel à l'Ehpad de la commune, une sortie cinéma très appréciée, un après-midi au bowling où chacun a pu démontrer ses talents de lanceurs sans oublier la session défouloir au parc de jeux couverts « L'île aux mômes » !

Les vacances se sont clôturées sur la note festive de la grande journée d'Halloween marquée notamment par la boom musicale, l'atelier maquillage, les déguisements et la dégustation de délicieuses friandises.

Ces vacances furent riches en émotions, découvertes et rires et ont créé de beaux souvenirs avant les prochaines aventures à Carn Zu !!!!

L'association BMH

Mercredi 26 novembre, les 3/5 ans ont bravé le froid extérieur et se sont rendus, pour leur plus grand plaisir, à l'entrepôt de l'association BMH d'Elliant afin d'admirer les vieux tracteurs !

C'est un rendez-vous incontournable et régulier que se donne le centre de loisirs afin de permettre aux enfants d'admirer la vingtaine d'engins agricoles de toutes époques et entretenus avec cœur par les bénévoles de l'association.

Les enfants se sont vite pris au jeu de la visite en essayant tous les tracteurs et en posant de nombreuses questions intéressées à Yveline et Michel, représentants de l'association.

Cerise sur le gâteau, ils ont offert un délicieux goûter aux enfants qui se sont promis de revenir prochainement les voir !



Nicolas POSTIC



A Elliant en décembre, l'esprit de Noël s'empare du centre de loisirs et de ses joyeux petits lutins !

La petite troupe s'est tout d'abord investie dans la confection de magnifiques décorations de Noël qu'ils ont fièrement installé dans l'accueil de la mairie afin que le maximum d'Elliantais puisse en profiter. Boules colorées, bonhommes originaux, village de Noël et bricolages scintillants ont bien occupé les enfants qui, au-delà de ces réalisations, ont découvert de nouvelles techniques et matériaux.

Durant le mois, les petits se sont également rendus à la médiathèque d'Elliant où, grâce aux talents de contrices de Muriel et des animatrices, ils se sont plongés dans des histoires de Noël qui ont éveillé leur imagination et nourri la féerie de cette période tant appréciée par eux !

De leur côté, les grands n'ont pas oublié leurs aînés et se sont rendus à l'EHPAD afin de partager un temps convivial avec les résidents et leur adresser leurs vœux les plus chaleureux pour cette fin d'année.

Tous les enfants se sont retrouvés à la salle polyvalente pour assister au spectacle « Le Noël enchanté de Yetou » proposé par Elise Ollivier de l'association « Planète Mômes ». Un moment attendu avec impatience qui a clôturé cette période en beauté avant d'attaquer les vacances du centre de loisirs où un programme riche et varié attendait les enfants !



MFR

MFR
CULTIVONS LES RÉUSSITES
Formation par alternance
MFR - CFA ELLIANT

Inauguration des nouveaux locaux de la MFR

Après une première partie de déménagement le 22 août dans le nouveau bâtiment administratif : bureaux et 6 salles de classes, la deuxième partie du déménagement aura lieu à partir du 19 décembre et au cours du mois de janvier pour intégrer les nouveaux ateliers.

L'inauguration officielle aura lieu vendredi 23 janvier, elle se fera en 2 parties : à 14h en présence des élus et partenaires pour l'inauguration officielle et de 17h à 18h30 pour les Elliantais qui sont invités à venir découvrir notre nouvelle structure et visiter nos locaux.



APE Ecole Publique

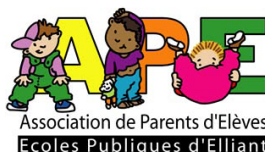

De la ferraille pour nos marmailles : 4^{ème} édition

Suite au succès rencontré lors des précédentes collectes de ferraille, l'Association des Parents d'Elèves des écoles publiques d'Elliant est heureuse de renouveler cette opération solidaire et écologique.

Nous vous invitons dès à présent à mettre de côté les objets métalliques pouvant être recyclés : ferraille, ustensiles et outils, vélos, électroménager hors d'usage, aluminium, câbles, etc.

La grande journée de collecte aura lieu le samedi 21 mars, de 9h à 17h, sur l'aire de camping-car (derrière la salle polyvalente). Afin de faciliter la participation de chacun, des enlèvements à domicile seront également possible. Pour organiser un ramassage à votre adresse, vous pouvez nous contacter par SMS au 06 09 98 99 31 (ou via WhatsApp).

Ou bien par mail à ape.ecolespubliques.elliant@gmail.com

Les bénéfices issus de cette opération permettront de financer les projets pédagogiques, sorties scolaires et actions culturelles menés au sein des écoles publiques d'Elliant. Grâce à votre mobilisation, nous pouvons continuer à soutenir les initiatives de nos enseignantes et enseignants tout au long de l'année.

Fête des Écoles – Appel aux boutures

À l'approche de la Fête des Écoles du 13 juin prochain, un stand plantes sera proposé lors de l'événement. C'est pourquoi nous lançons dès maintenant un appel à toutes les petites mains vertes : vos boutures, semis et petites pousses seront les bienvenus pour venir étoffer notre joli stand !

Merci d'avance pour vos contributions verdoyantes !

De la

FERRAILLE

pour nos marmailles !

ELLIANT

SAMEDI 21 MARS

de 9h à 17h sur l'aire de camping-car (derrière la salle polyvalente)

Possibilité d'enlèvement à domicile, merci de nous contacter...
 Par SMS (ou WhatsApp) au 06 09 98 99 31
 Par mail à ape.ecolespubliques.elliant@gmail.com

✓ OBJETS COLLECTÉS	✗ OBJETS NON COLLECTÉS
<ul style="list-style-type: none"> Ustensiles de cuisine en métal. Ferraille, vélos, bardage, étagères en métal, tôle, quincaillerie Matériel agricole, outillage de jardin, chaînes Fours, gazinières, machines à laver sèche-linge, ballons d'eau chaude 	<ul style="list-style-type: none"> Aluminium, inox, fonte et cuivre Câbles électriques, batteries de véhicules Bouteilles de gaz, cuves à foudre Véhicules* Téléviseurs, écrans et ordinateurs Réfrigérateurs, congélateurs

* À fournir dans le cas d'un dépôt de véhicule : Carte grise du propriétaire - Certificat de non-gage - Mandat certifié 13757*03 Photocopie carte d'identité

COLLECTE DE FERRAILLE
 ORGANISÉE PAR L'APE DES ÉCOLES PUBLIQUES D'ELLIANT AFIN DE FINANCER LES PROJETS PÉDAGOGIQUES !

Association de Parents d'Elèves Ecoles Publiques d'Elliant

Maternelle publique

Des projets variés pour un automne créatif à l'école

Cet automne, chaque classe de l'école a collaboré avec une association de la commune autour d'un projet spécifique. Deux classes ont ainsi confectionné des citrouilles pour le comité de jumelage, qui a tenu à remercier les élèves en offrant à l'école un nichoir ainsi qu'un chèque de 50 €.



Deux autres classes ont participé à la création d'un décor pour la soirée marocaine organisée par l'équipe engagée dans le 4L Trophy. A cette occasion, les élèves ont fait de la mosaïque avec la faïence de l'ancienne fresque de l'école et une fresque du désert!

Parallèlement, les projets pédagogiques se poursuivent. En novembre, la classe de grande section et la classe bilingue ont visité le musée départemental breton de Quimper. Les élèves y ont mené des activités autour



des couleurs et recherché, dans différentes œuvres (tableaux, pièces de costume, faïences...), des éléments naturels. Une belle occasion d'enrichir leur vocabulaire tout en découvrant le patrimoine artistique.

Les petites sections, quant à eux, découvrent l'univers des pompiers. Les élèves ont eu la chance de se rendre à la caserne pour une visite guidée, avec Teddy Bear the fireman. Ce fût l'occasion de parler des pompiers en anglais : chanter des comptines et apprendre du vocabulaire.



Les inscriptions et pré-inscriptions des élèves nés en 2023 et 2024, pour l'année scolaire 2026-2027 peuvent se faire par mail ec.0291158b@ac-rennes.fr ou par téléphone au 02-98-94-13-65.

Des activités ludo-sportives pendant la pause méridienne !

Depuis le retour des vacances d'Automne, les élèves de l'école élémentaire publique d'Elliant profitent d'une nouveauté durant leur pause de midi : Des activités périscolaires ludiques et sportives proposées chaque jour de 12h à 12h35 avant de se rendre au restaurant scolaire.

Encadrés par les animateurs communaux, les enfants peuvent désormais prendre part, sur la base du volontariat, à des activités adaptées à la météo et à leur niveau scolaire afin de combler le temps d'attente d'avant repas. Lorsque le temps le permet, les activités se déroulent à l'extérieur autour de la découverte de

grands jeux collectifs ou de sports variés tandis que les journées plus maussades laissent place à des ateliers créatifs, bricolages, jeux de société ou jeux d'intérieur.

Chaque semaine, une thématique différente guide les animations offrant aux enfants la possibilité de découvrir de nouvelles activités et de partager des moments conviviaux tous ensemble. Les inscriptions se font par jour et par niveau permettant à chacun de participer selon ses envies du moment.

Cette initiative, portée par la commune d'Elliant, vise à rendre la pause méridienne plus dynamique, à favoriser le bien-être des enfants et s'inscrit comme une belle manière d'allier apprentissage, plaisir et partage au cœur de leur journée scolaire.

Ecole publique de la vallée du Jet

Le bagad a sonné le début d'une nouvelle année à l'école élémentaire publique de la vallée du Jet.

Les 135 élèves présents ont bénéficié d'une découverte des instruments et d'une pause musicale dans la cour de récréation avant de découvrir et de vivre tous les nouveaux projets préparés par l'équipe pédagogique qui a intégré une nouvelle collègue Saskia Schoor à la suite du départ de Marie Garreau.



Course solidaire :

Comme chaque année, les élèves ont participé à un cross mais il avait cette fois une saveur particulière : un cross SOLIDAIRE ! Courir oui mais courir pour la bonne cause, pour des enfants comme nous, mais qui sont hospitalisés au centre Hospitalier de Cornouaille.

Cette année, l'équipe pédagogique de la vallée du Jet a souhaité organiser une course solidaire. Les élèves se sont donc entraînés depuis le mois de septembre avec leurs enseignantes pour être capable de courir longtemps. Ils ont ensuite sollicité des mécènes pour les sponsoriser. Vendredi 14 novembre, tous les enfants de l'école ont participé à cette course solidaire au profit de l'association « Pédia et compagnie ». Grâce à la générosité de tous et aux efforts sportifs, l'école élémentaire publique de la vallée du Jet a remis un chèque de 1436,49€ à l'association. Cette somme lui permettra de poursuivre les ateliers déjà mis en place tels que l'intervention d'une socio-esthéticienne, d'une harpiste, d'une violoniste et d'un conteur. Elle permettra également l'achat de nouveaux jeux pour égayer le quotidien des jeunes enfants hospitalisés dans le service de pédiatrie de l'hôpital de Quimper. Un beau projet qui met du sens et des valeurs dans l'esprit des enfants !

Du temps, de la patience, de la stratégie : des échecs

Les élèves de CE1/CE2 ont débuté un cycle d'échecs avec Andrew Baudon. Depuis plusieurs années, les élèves pratiquent cette discipline qui demande rigueur, patience et observation : de belles qualités qui sont utiles le reste du temps en classe. Cette année ils auront l'opportunité de travailler l'anticipation et les tactiques de jeux qu'ils réutiliseront lors d'un tournoi inter-école.

Des œuvres, des auteurs, des rencontres :

Dans le cadre de leur cycle de natation, 4 classes de l'école publique élémentaire de la Vallée du Jet ont eu la chance de rencontrer à l'école l'auteur Mathieu Le Berre.

Maître-nageur pendant 15 ans, il vient d'écrire l'album L'enfant de la mer, un conte aux illustrations magnifiques qui, à travers les aventures d'un enfant et ses rencontres avec les animaux marins, permet d'apprendre aux enfants à nager. Les élèves ont pu poser leurs questions et ils vont pouvoir appliquer leurs découvertes lors de leurs prochaines séances de natation. Un beau moment d'échange qui se poursuit dans l'eau.

Dans le cadre du festival « Livre et mer », les élèves de CP et CE1/CE2 ont pu rencontrer deux auteurs/ conteurs de littérature de jeunesse Nane et Jean-Luc Vézinet. Ils ont découvert avec toutes les étapes pour imaginer, puis créer et enfin distribuer les livres. Ces deux conteurs ont permis aux élèves d'écouter des histoires du monde. Un moment suspendu, où les élèves ont absorbé toutes les paroles des conteurs.

Permis internet (CM2) et permis piéton (CE2) :

Les élèves de CM2 et CE2 ont reçu la visite d'un adjudant de la gendarmerie de Rosporden le vendredi 7 novembre. Lors de ce premier temps, l'adjudant a présenté les permis et surtout l'intérêt de travailler sur ces thématiques. Le travail va se poursuivre avec leurs enseignantes respectives et en fin d'année, l'adjudant reviendra pour la passation des permis.

Cycle natation

Ce 1^{er} trimestre a aussi été marqué par la réalisation d'un cycle de natation pour 5 classes de l'école élémentaire. Chaque après-midi pendant 11 semaines, les élèves se sont rendus à l'espace aquatique de Rozanduc à Rosporden pour travailler leur aisance aquatique afin de valider l'ASNS en fin de cycle 3. Un moment de plaisir, de dépassement de soi pour certains, de persévérance pour d'autres mais possible grâce aux parents qui prennent de leur temps pour nous accompagner et à la municipalité qui finance les transports ! Merci à eux.

Les déchets toute une histoire !

Les élèves de CE2/CM1 ont bénéficié de 3 interventions avec une intervenante de CCA (Amélie Lefeuvre) sur la thématique des déchets. Ils ont travaillé sur le tri et le recyclage, puis la prévention des déchets (comment diminuer ses déchets et les alternatives aux objets jetables) puis le compostage. Une démarche écocitoyenne, et surtout écoresponsable.

De nombreux projets sont prêts, et seront dévoilés et concrétisés dès le mois de janvier. L'équipe pédagogique et éducative de l'école élémentaire publique de la vallée du Jet souhaite à l'ensemble des familles ses meilleurs vœux et surtout une très bonne santé pour cette année 2026. Gwellan hetoù d'an holl, yec'hed ha levenez evit 2026 !!



Ecole Sainte Anne (Privée)

Participation de l'école à la fête d'Halloween organisée par le comité de jumelage

Pour la fête d'Halloween, organisée par le comité de jumelage, les écoles ont été sollicitées pour participer à la décoration de la salle. Chaque classe de l'école Sainte-Anne a préparé une décoration sur le thème.

Pour nous remercier de notre participation, l'école a été récompensée : nous avons reçu un nichoir qui sera installé dans la cour de l'école.



Course solidaire au profit de l'association « Rêves de clown »

Le 17 octobre, tous les enfants de l'école ont participé à une course solidaire au profit de l'association « Rêves de clown ».

« C'est pour apporter un rayon de soleil dans les services que les Clowns Hospitaliers de Rêves De Clown vont à la rencontre des enfants hospitalisés. Ils rendent également visite aux adultes et personnes âgées en services d'oncologie, d'hématologie et en soins palliatifs, avec tact et humanité. »

Grâce à la générosité de tous, l'école Sainte-Anne a remis un chèque de 1601 € à l'association. Cette somme permettra 160 passages de clowns dans les chambres des personnes hospitalisées.

Hommage aux poilus

Le 10 novembre, veille des commémorations de l'Armistice, les CM de l'école Sainte-Anne se sont rendus devant le monument aux morts afin de rendre hommage aux Poilus, aux plus de neuf millions de morts pendant cette grande guerre, cette guerre des tranchées.



Développement durable

Dans le cadre du développement durable et de la réduction des déchets, les CM ont découvert ou réajusté une bonne utilisation du composteur, les bienfaits du compostage pour réduire les déchets ménagers et du compost pour les futurs semis.



Sortie à la mer (PS/MS)

Dans le cadre de notre projet d'année sur les 4 éléments, les enfants de petite et moyenne sections ont d'abord exploré le thème de l'eau et de la mer. Ils se sont alors rendus à Concarneau pour observer les animaux de l'estran rocheux : bigorneaux, moules, oursins, étoile de mer, crevettes, anémones... Cette animation était encadrée par Juliette Davoust de l'association CAP vers la nature. Les enfants ont vraiment apprécié de soulever rochers et algues pour découvrir toute cette diversité d'espèces.



À la Découverte de Saint Yves : l'École des Garçons d'Elliant.

La suite.



Antonin NIGER



Frère René Bernard
(Jean Roudaut)
Archives Frères de Ploërmel

En 1954, Frère Bernard Hilarion (Yves Maout originaire de Tréflévenez) prend la direction de l'école pour une année seulement. Il succède à Frère Jean Louis (Jean le Brun).

Le 1^{er} août 1955, le Frère Le Bihan annonce au curé d'Elliant un changement important : le directeur en poste, le Frère Hilarion-Barnard Maout, est appelé pour assurer la direction du Cours Complémentaire de Châteauneuf-du-Faou, où un mandat arrive à son terme. Son remplacement est immédiatement organisé. Le nouveau directeur, le Frère René-Bernard (Jean Roudaut), n'est pas un inconnu : il enseignait déjà dans la classe du certificat d'études à Châteauneuf et apporte avec lui une solide expérience pédagogique !

Dans son travail, le frère René est accompagné de deux autres frères : le frère Henri-Marie (Henri Caroff) et le frère Sébastien.



Henri Caroff
Frère Henri
Archives Frères de Ploërmel

Frère Sébastien
Archives Frères de Ploërmel

1955-1956 Saint Yves – Photo de classe



La légende a été rédigée par le frère René Bernard au verso de la photographie. Les informations présentées ici ont été recopiées fidèlement à partir de l'original. Lecture : de haut en bas, de gauche à droite.

1) Raymond le Dû, Jérôme le Naour, Joseph Autret, Gilbert Bouguennec, René Guyader, Louis-René Pelleter, Louis le Naour, Henri le Naour, Marcel le Roux, Yves Kergourlay, Yves Daoudal, Pierre Manchec, Laurent Maguer, Jean le Naour, Jean Guillaume le Meur, Jérôme Kergourlay, André Kergourlay et Louis Loussouarn.

2) Bernard Rannou, Jean Michel Kergourlay, Louis Bézivin, Alain le Naour, Francis le Boëdec, Thierry Flatrès, Louis le Nerrant, Jérôme Grall, Yves Bourdon, Jean Bézivin, Hervé le Dû, Marcel Touze, Michel Barz, Pierre Huitric, Albert le Gall, René Gourmelen, Jean le Moal, François le Naour, Jean Monfort, Alain Quéméré.

3) Jean Bourbigot, Alain le Gall, Alain Rannou (Botbodern), Christian Bourhis, Etienne Cotten, Martial Bouguennec, Louis Mahé, Laurent le Gac, Alain Rannou (Cité Jardins), Roger Guinvarc'h, David Quéméré, Bernard Baron, Jean le Roux, Bernard Hémon, Gildas Lennon, Serge Presse.

4) Philippe Kergourlay, Yves le Saux, Michel Bernard, Michel Floc'h, Yves le Nerrant, Etienne Bézivin, Jean Yves Guéguen, Louis Coustans, Jacques Guéguen, Jean Thépaut, Jérôme le Goff, Jean Jacques Loussouarn, Christophe Kergourlay, Alain Cotten.

5) René le Naour, Michel Breut, Marcel Kergourlay, Jean Claude Bertholom, André Monfort, Yves Lennon, Jacques Postic, Alain Maguer, René le Roy, Francis Thépaut, Jean le Grand, Raymond Rannou, Jean Etienne Kérroué, Pierre Bertholom, Louis le Gall, Jean François Hémon, Jacques Kergourlay, Jacques le Roux et Yves Guéguen.

Quelques photographies des années suivantes, présentées sans légende.



1958



1959 1^{ère} classe. Archives Magot Le Bourhis



1959 2nde classe. Archives Michel Floc'h

Jean Roudaut dirige l'école jusqu'en 1961 et voit passer plusieurs collègues Frères, parmi lesquels Hervé Peron, Yves Quéffelec et François Guédès. Il quitte Elliant cette même année pour rejoindre son nouveau poste à Plogonnec.

Son successeur est Jean Guéguen, connu en religion sous le nom de Frère Edme-Marie. A son arrivée, il enseignera en CM1/2 CEP.

Au milieu des années 1960, l'école Saint-Yves d'Elliant traverse une période mouvementée. À son arrivée comme directeur, le Frère Jean Guéguen doit gérer une situation déjà fragilisée et un climat parfois tendu entre les enseignants.

La correspondance conservée montre un homme souvent isolé, qui porte à bout de bras la responsabilité de l'établissement. Il doit ménager la paroisse et l'inspection diocésaine, tout en maintenant l'équilibre de l'équipe éducative.

Dans la prochaine partie, nous verrons les dernières années de l'école Saint-Yves, avec Frère Jean Guéguen à sa tête, marquées par le retrait définitif des Frères d'Elliant en 1967, et la transition vers l'Institut rural en 1970.

À suivre...



Jean Guéguen
Frère Edme Marie
Collection particulière

Protections hygiéniques lavables

Vous êtes de plus en plus à choisir une solution lavable plutôt que jetable pour vos textiles sanitaires. Pour vous encourager à franchir ce cap, Concarneau Cornouaille Agglomération met en place de nouveaux dispositifs d'aides à l'achat de textiles sanitaires lavables, pouvant aller jusqu'à 100€, plafonnée à 80% du montant de la dépense et selon les usages :

- Couches lavables : 35 € pour la location / 100 € maximum pour l'achat.
- Sous-vêtements d'incontinence lavables : 100 € maximum.
- Protections menstruelles lavables (cup, serviettes, culottes...) : 30 € maximum.

Pourquoi opter pour des protections lavables ?

- Pour l'environnement : réduction des déchets plastiques et des polluants.
- Plus économique : jusqu'à 2 000 € d'économies sur le long terme.

Comment en bénéficier ?

Rendez-vous sur la plateforme *Mes démarches* du site web de CCA : www.cca.bzh, pour déposer votre demande et transmettre les justificatifs requis.



EMMANUELLE HOUDART, EN RÉSIDENCE :

Emmanuelle Houdart vit et travaille à Paris. Auteure et illustratrice, elle développe un univers graphique animant l'inanimé, hybridant l'animal et l'humain, le merveilleux et le monstrueux, composant des représentations narratives où les personnages sont dotés d'attributs symboliques qui traduisent leur identité comme leur état émotionnel. Emmanuelle Houdart a déjà publié une quarantaine de livres, principalement des albums pour enfants. Elle a aussi produit des illustrations pour la presse adulte et jeunesse, et animé de nombreux ateliers au sein d'établissements scolaires. Sans oublier l'obtention du Grand Prix de l'Illustration 2016 (Auvergne) pour l'album *Ma mère*.

Venez découvrir son univers dans le cadre de sa résidence et de son exposition, du 10 janvier au 28 février 2026, dans tout le réseau des médiathèques de CCA.

NUITS DE LA LECTURE :

Bouquiner, s'éveiller, s'aventurer... entre les villes et les campagnes. Telle est la thématique des Nuits de la lecture qui reviennent, du 21 au 25 janvier 2026, pour une édition anniversaire. Cette grande fête du livre nocturne et nationale souffle cette année ses dix ans ! Une opération portée par le Centre National du Livre (CNL), sur proposition du ministère de la Culture. Toute la programmation sur mediatheques.cca.bzh

Déchets : trions mieux

Chacun de vos gestes compte pour augmenter la qualité et les quantités d'emballages à valoriser et à recycler. Pour cela, quelques bonnes pratiques sont à connaître, à savoir : déposer vos emballages en vrac dans les bacs, sans les imbriquer, bien les vider de leur contenu et sans les laver. + d'infos sur www.cca.bzh rubrique vivre ici – déchets – collecter, trier mes déchets.



BIEN TRIER, C'EST MIEUX.
Retrouvez les bons gestes
sur votre application mobile.

CCA GGLOMÉRATION
CONCARNEAU CORNOUAILLE

CITEO

HORAIRE DE LA MÉDIATHÈQUE

4, rue Brizeux - 29370 Elliant
02 98 50 98 50

Mardi : 16h-19h
Mercredi : 10h-13h / 14h-18h
Vendredi : 14h-18h
Samedi : 10h-13h / 14h-17h
Dimanche : 10h-12h

À LA MÉDIATHÈQUE BRO MELENIG :

Lectures « Les animaux de la nuit » : Les animaux de la nuit sont de sortie ! Les bibliothécaires vous invitent à vous poser dans une ambiance feutrée pour écouter leurs histoires.

Samedi 24 janvier, à 16h, dès 6 ans, gratuit et sur réservation au 02 98 50 98 50 ou mediatheques@cca.bzh

MIZVEZH AR BREZHONEG :

Célébrez le mois du breton autour d'animations dans le réseau des médiathèques de CCA, en partenariat avec Tud Bro Konk.

Toute la programmation sur mediatheques.cca.bzh

À LA MÉDIATHÈQUE BRO MELENIG :

Initiation express au breton : Une découverte express de la langue bretonne, de ses spécificités... ou encore de l'alphabet, la prononciation, le comptage. Peut-être même que vous utilisez des mots bretons sans le savoir ? Animé par la fédération Tud Bro Konk.

Samedi 14 mars, à 10h30, tout public, sur réservation au 02 98 50 98 50 ou mediatheques@cca.bzh

CONFÉRENCE : LUMIÈRE SUR GWALARN :

L'influence de la revue Gwalarn sur le renouveau de la littérature bretonne depuis 1925 est mise en lumière par Bernez Rouz, journaliste, écrivain et membre du cercle de lecture en breton, à l'origine notamment d'une exposition consacrée aux 100 ans de la revue littéraire.

Mardi 10 mars, à 18h, pour adultes, sur réservation au 02 98 50 98 50 ou mediatheques@cca.bzh

SEMAINE DU NUMÉRIQUE :

Découvertes, animations, rencontres... Sensibilisez-vous au numérique sous toutes ses formes pour la Semaine du numérique dans le réseau des médiathèques de CCA.

Toute la programmation sur mediatheques.cca.bzh

LA FÊTE DU COURT MÉTRAGE :

La Fête du court métrage est de retour, du 25 au 31 mars 2026, pour faire vivre la magie du court au plus grand nombre ! Cinéphiles, curieux, familles ou jeunes publics... Cet événement national permet de découvrir le court métrage au travers de projections partout en France et dans le monde.

Retrouvez les films qui vous attendent dans le réseau des médiathèques de CCA sur mediatheques.cca.bzh

Les séances à la médiathèque Bro Melenig :

- Pour les enfants, dès 6 ans : mercredi 25 mars, à 14h
- Pour les ados, dès 15 ans : mercredi 25 mars, à 17h
- Pour les adultes : mercredi 25 mars, à 20h

Projections en accès libre et gratuit.

Un autre regard / Ur sell all

Quelle ne fût pas notre surprise à la lecture de la presse le 4 octobre (OF) qui certifiait que le don de la chapelle Sainte Marguerite, propriété privée située à Kérédec, avait été acté lors du conseil municipal du jeudi précédent ! En réalité via une simple délégation du maire, celui-ci a signé l'acte de donation le 12 septembre chez le notaire, sans qu'il n'y ait eu de débat ni de délibération au conseil municipal !

Sur la forme, nous contestons la manière d'agir au motif que ce bâtiment nécessitera d'importants travaux de maintenance et de rénovation. Ceci a été mis en évidence par une étude technique et financière commandée et financée par la municipalité pour un coût de 5 000€, réalisée par une architecte agréée. Si le montant des travaux d'urgence, à savoir la sécurisation de l'édifice, se monte à environ 20 000€ HT, celui concernant la réfection totale de la toiture, jugée indispensable à la préservation de l'édifice, mobilisera une enveloppe d'environ 200 000€ HT. Or, toute donation ou legs présentant des charges à venir doit obligatoirement faire l'objet d'une délibération au conseil municipal.

Sur le fond, cette chapelle, bien que présentant un intérêt patrimonial incontestable, vient augmenter le patrimoine immobilier de la commune, sans qu'il y ait de projet défini quant à son usage. Elle est toujours consacrée, ce qui limite son utilisation. Nous constatons aussi malheureusement que les associations ou comités de bénévoles pour les autres chapelles peinent à développer des animations pour faire vivre ces lieux.

Par ailleurs, comment ne pas rappeler que certains équipements de la commune souffrent d'un réel déficit d'entretien et nécessiteraient des travaux de rénovation : salle polyvalente, îlot central de l'ancienne mairie, espace jeunes, vestiaires et sanitaires au stade de foot, skate park, maison de retraite... sans oublier de mentionner que certains projets, comme l'éco quartier « Hameaux Légers », les aménagements au stade de foot, ont donné lieu à des frais d'étude pour se voir ensuite être abandonnés.

Notre priorité n'est-elle pas de veiller à ce que les équipements existants puissent être des lieux qui répondent au mieux aux attentes des elliantais tout en ayant soin de préserver notre capacité financière pour les réaliser dans le cadre d'une programmation pluriannuelle ?

À l'heure où les finances des collectivités sont de plus en plus impactées et où l'on observe une tendance à la cession des biens immobiliers publics, est-ce bien raisonnable d'accepter ce don, qui va peser sur le budget communal à venir et freiner d'autres investissements ? Vous pouvez nous contacter par mail à l'adresse : ideliant@orange.fr



Fabien CARON



Vefa GUENEGAN



Isabelle POSTEC



Arnaud LE TYRANT

Agenda / Deiziataer

JANVIER

Samedi 17

Portes ouvertes
Maison de Calan - 9h-13h

Samedi 17

Club de foot les Melens
Galette des rois
Salle polyvalente - 16h-20h

Dimanche 18

Vœux du maire
Salle polyvalente - 11h

Dimanche 18

Club de foot les Melens
Vœux des présidents
Salle polyvalente - 17h-22h

Mardi 20

Broyage des sapins
Stade Keryannick

Vendredi 23

MFR
Portes ouvertes
MFR - 18h

Vendredi 30

Amicale don du sang
Don du sang
Salle polyvalente - 14h-19h

FÉVRIER

Samedi 7

Adolaisirs
Soirée crêpes
Salle polyvalente

Vendredi 13

Comité de jumelage
AG
Salle polyvalente, soirée

Dimanche 15

Comité de jumelage
Animation marché
Grande place

Vendredi 20

BMH
AG
Salle polyvalente - 19h

Samedi 28

Les Melenicks volants
Blackminton
Salle des sports - soirée

MARS

Dimanche 1er

Ellientraide
Foire aux dons
Salle polyvalente

Samedi 7

Comité de jumelage
Saint Patrick
Salle polyvalente - soirée

Dimanche 15

Mairie
Elections municipales - 1^{er} tour
Salle polyvalente - journée

Samedi 21

APEL Ste Anne
Couscous
Salle des sports - soirée

Samedi 21

APE
Opération ferraille
Parking Saint Gilles - journée

Dimanche 22

Mairie
Elections municipales - 2nd tour
Salle polyvalente - journée

AVRIL

Lundi 6

Club de foot les Melens
Tournoi de Pâques
Stade de Keryannick - journée

Elliant

Penn-ar-Bed

Bro Melenig

MAIRIE D'ELLIANT

1, rue du docteur Laënnec
29370 ELLIANT

TI-KÊR ELIANT

1, straed an doktor Laeneg
29370 ELIANT

Tél. : 02 98 10 91 11

VOTRE MAIRIE 24H/24

WWW.ELLIANT.BZH



Rejoignez les pages Facebook et Instagram de la commune !



www.facebook.com/BroMelenig/
ou Commune d'Elliant sur la barre de recherche



@communelliant
<https://www.instagram.com/communelliant/>